



# Mudik Aman Berkesan 2023



# Mudik Aman Berkesan 2023



DIREKTORAT JENDERAL INFORMASI DAN KOMUNIKASI PUBLIK  
KEMENTERIAN KOMUNIKASI DAN INFORMATIKA

# Nomor-nomor Penting Saat Mudik Lebaran



1. Pusat Krisis Kementerian Kesehatan = **0812-1212-3119**
2. Ambulans = **118** atau **119** dan **(021) 65303118**
3. BPJS Kesehatan = **1-500-400**
4. Pertamina Delivery Service (Pembelian BBM) = **135** atau website **pds135.com**
5. Informasi Jalan Tol = **0813-8006-8000**
6. Jasa Marga = **14080**
7. Direktorat Lalu Lintas Polri **(021) 798 9702** SMS = **9119**





# Tentang Mudik 2023



1

# Mengapa Masyarakat Indonesia Lekat dengan Tradisi Mudik?

Tradisi mudik dilakukan mayoritas penduduk Indonesia menjelang hari raya Idul Fitri. Mudik menjadi waktu yang sangat dinantikan untuk berkumpul bersama keluarga besar.

Mudik berasal dari Bahasa Jawa yang merupakan singkatan dari Muli Dilik, yang artinya pulang sebentar. Sumber lain juga menyebut kata Mudik berasal dari Bahasa Betawi yakni menuju udik (menuju kampung).

Sejarah mudik dimulai jauh sebelum zaman Kerajaan Majapahit. Mudik lebih dulu menjadi tradisi para petani Jawa untuk kembali ke kampung tinggalnya. Para perantau kembali ke kampung halaman untuk membersihkan makam leluhur. Momen mudik juga digunakan untuk berdoa memohon rezeki dan keselamatan.



2

## Apa Manfaat Mudik secara Ekonomi?

Fenomena mudik menjadi peluang menggenjot pertumbuhan ekonomi, khususnya di lingkup regional. Manfaat ekonomi ini antara lain:



### Memacu pertumbuhan sektor riil

Meliputi mayoritas aktivitas ekonomi masyarakat, seperti makanan, minuman, pusat oleh-oleh, dan kerajinan.

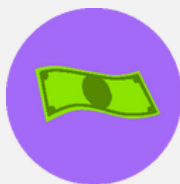

### Mempercepat redistribusi ekonomi dari kota besar ke daerah

Cash flow yang berlangsung selama mudik akan memiliki multiplier effect untuk menstimulasi aktivitas produktif masyarakat, ditandai dengan tumbuhnya pusat ekonomi baru di daerah, seperti penjualan oleh-oleh di rest area, lokasi wisata, serta sektor riil dan jasa lainnya.



### Memberi Manfaat Ekonomi di Pedesaan

Menggerakkan semua sektor ekonomi di bidang peternakan, usaha kecil, industri rumahan, perikanan, dan bidang perdagangan.

3

# Berapa Jumlah Pemudik Tahun Ini?

Kementerian Perhubungan (Kemenhub) memproyeksikan, jumlah pemudik sebanyak 123,8 juta orang pada Lebaran 2023. Jumlah itu meningkat dibandingkan tahun sebelumnya yang sebanyak 85,5 juta orang.



✈ Departures →

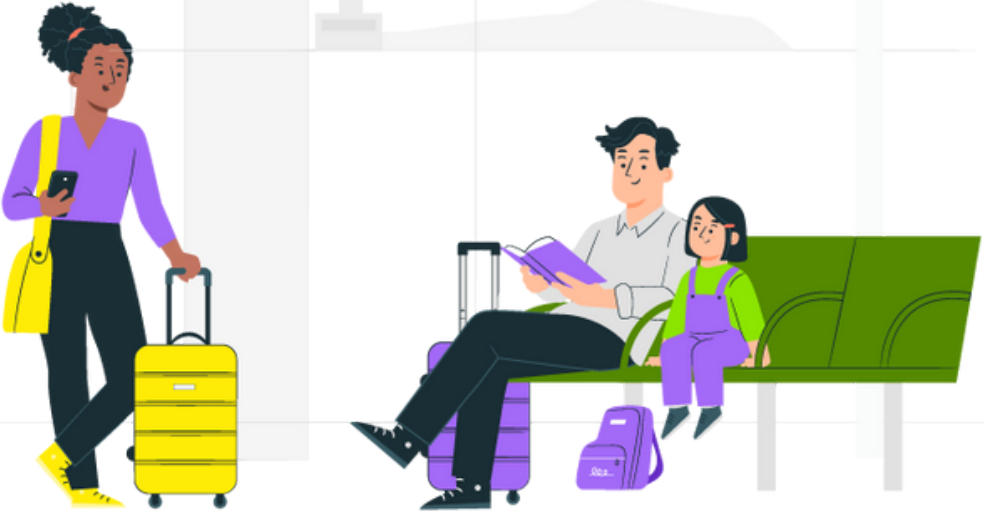

4

# Berapa Jumlah Pemudik Tahun Ini Dibandingkan dengan Tahun Lalu?

Jika dibandingkan dengan mudik lebaran tahun 2022, mudik tahun ini mengalami kenaikan hingga 14,2%.

Hasil Survei Tahun 2022

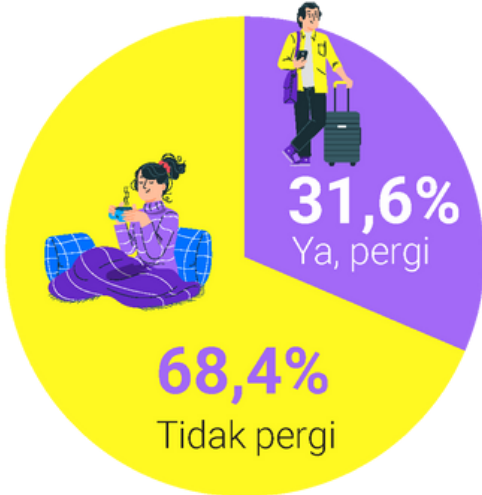

Potensi pergerakan Nasional menjadi **31,6%** atau sebanyak **85,5 juta orang**

Hasil Survei Tahun 2023

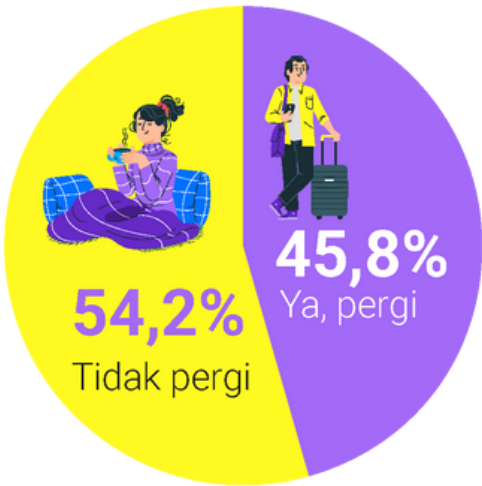

Potensi pergerakan Nasional menjadi **45,8%** atau sebanyak **123,8 juta orang**

5

# Apa Alasan Masyarakat Mudik Kali Ini?

Pada tahun 2023 ini, masyarakat yang mudik diproyeksikan sebanyak 123,8 juta orang. Kenaikan jumlah pemudik ini dipengahuri oleh beberapa faktor, antara lain ekonomi atau keuangan keluarga, adanya cuti bersama, dan Pemberlakuan Pembatasan Kegiatan Masyarakat (PPKM) yang telah ditiadakan.



Setelah mengkaji dan mempertimbangkan perkembangan tersebut kurang lebih selama 10 bulan maka pada hari ini pemerintah memutuskan untuk mencabut PPKM yang tertuang dalam instruksi Mendagri nomor 50 dan 51 Tahun 2022,"



## Alasan Bepergian

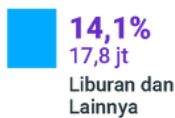

## Faktor yang Mempengaruhi Mudik



6

## Dari Mana Asal dan Kemana Tujuan Pemudik?

Asal mudik utama terbesar yakni Jawa Timur, Jabodetabek, dan Jawa Tengah. Sedangkan tujuan utama yaitu Jawa Tengah, Jawa Timur, Jawa Barat, Jabodetabek, dan Yogyakarta Asal pergerakan masyarakat diprediksi didominasi dari Pulau Jawa, yaitu sebesar 62,5% atau 77,3 juta orang.

▼ Asal Mudik	▶ Tujuan Mudik
<b>Jawa Timur</b> 17,1% (21, 2 juta)	<b>Jawa Tengah</b> 26,45% (32,75 juta)
<b>Jawa Tengah</b> 15,1% (18,7 juta)	<b>Jawa Timur</b> 19,87% (24,6 juta)
<b>Jabodetabek</b> 14,8% (18,3 juta)	<b>Jawa Barat</b> 16,73%(20,72 juta)
<b>Jawa Barat</b> 12,1% (18,7 juta)	<b>Jabodetabek</b> 6,52% (8,07 juta)
<b>Sumatera Utara</b> 3,6% (4,4 juta)	<b>Yogyakarta</b> 4,78% (5,9 juta)





7

# Kapan Puncak Arus Mudik akan Berlangsung?

Puncak arus mudik diperkirakan terjadi pada H-1 (Jumat 21 April 2023), dimana diprediksi terjadi pergerakan sebesar 14,3% (17,7 juta orang).

Peningkatan perjalanan pada arus mudik diprediksi mulai meningkat sejak H-3 (Rabu 19 April 2023). Untuk puncak arus balik, diperkirakan terjadi pada H+2 (Selasa 25 April 2023) dan diprediksi pergerakan yang masih cukup tinggi hingga H+3 (Rabu 26 April 2023).

Berdasarkan perubahan cuti bersama lebaran 2023 yang dimajukan dan ditambah 1 hari mulai tanggal 19 April 2023, berikut ini daftar cuti bersama dan libur Hari Raya Idul Fitri 2023.

Perubahan ini dilakukan agar pemudik dapat melaksanakan mudik lebih awal sehingga tidak terjadi penumpukan jumlah pemudik pada 21 April 2023.



■ Cuti Bersama 
 ■ Hari Raya Idul Fitri 1444 H 
 ■ Prediksi Puncak Arus Mudik-Balik

Sebelumnya menurut SKB 3 Menteri, cuti bersama Lebaran 2023 dimulai pada 21 April, dan berlanjut ke 24, 25, dan 26 April 2023.

8

# Kapan Masyarakat akan Mudik?

Berdasarkan survei, mayoritas masyarakat memilih mudik sejak H-3 Idulfitri, yakni pada tanggal 19, 20, dan 21 April 2023. Puncak arus mudik diprediksi terjadi pada 21 April, atau H-1 Idulfitri.

Rencana Hari Pergi (Jabodetabek)

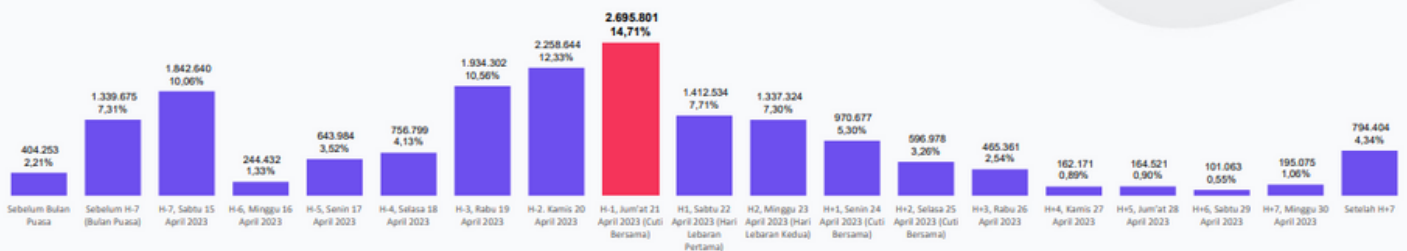

Rencana Jam Pergi (Jabodetabek)

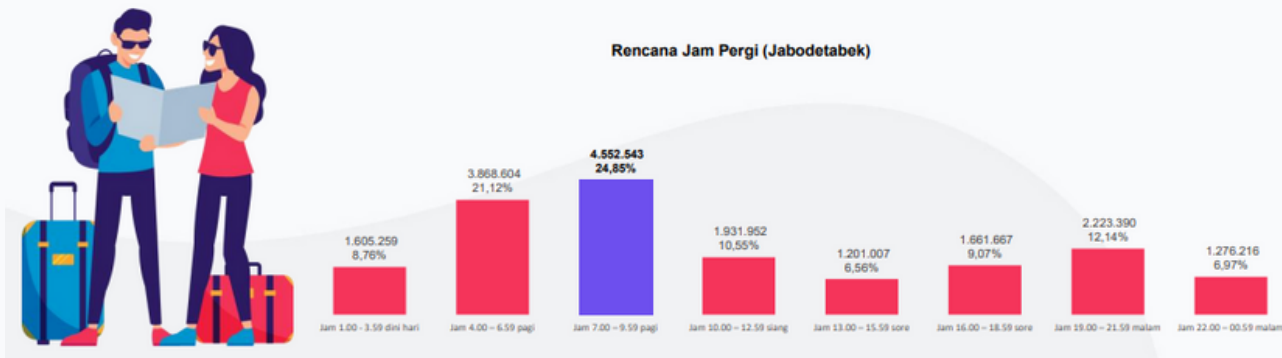

9

# Kapan Arus Balik Akan Terjadi?

Berdasarkan survei, mayoritas masyarakat memilih kembali setelah H+7 Idul Fitri 2023, yakni di atas tanggal 30 April 2023

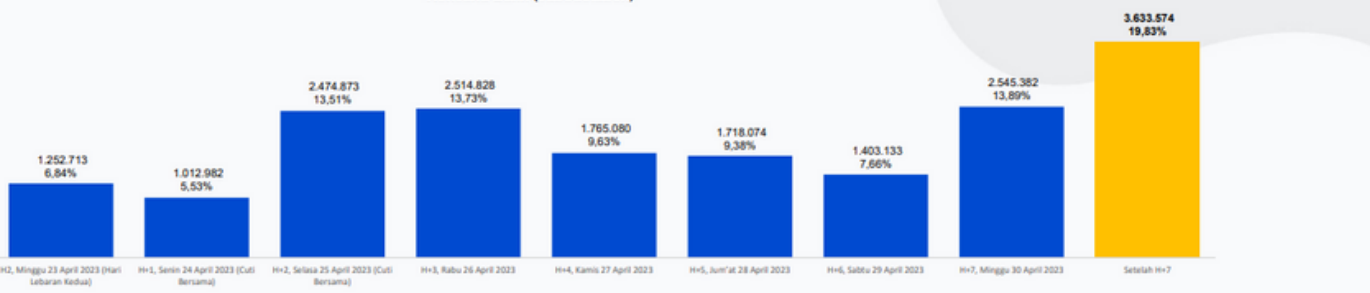

Jam Balik (Jabodetabek)



10

## Moda Transportasi Apa Saja yang Akan Digunakan Pemudik?

Pemilihan moda transportasi didominasi moda darat yaitu 27,32 juta pemudik menggunakan mobil pribadi, 25,13 juta menggunakan sepeda motor. Sementara, sisanya menggunakan bus, kereta api antarkota hingga mobil sewa.

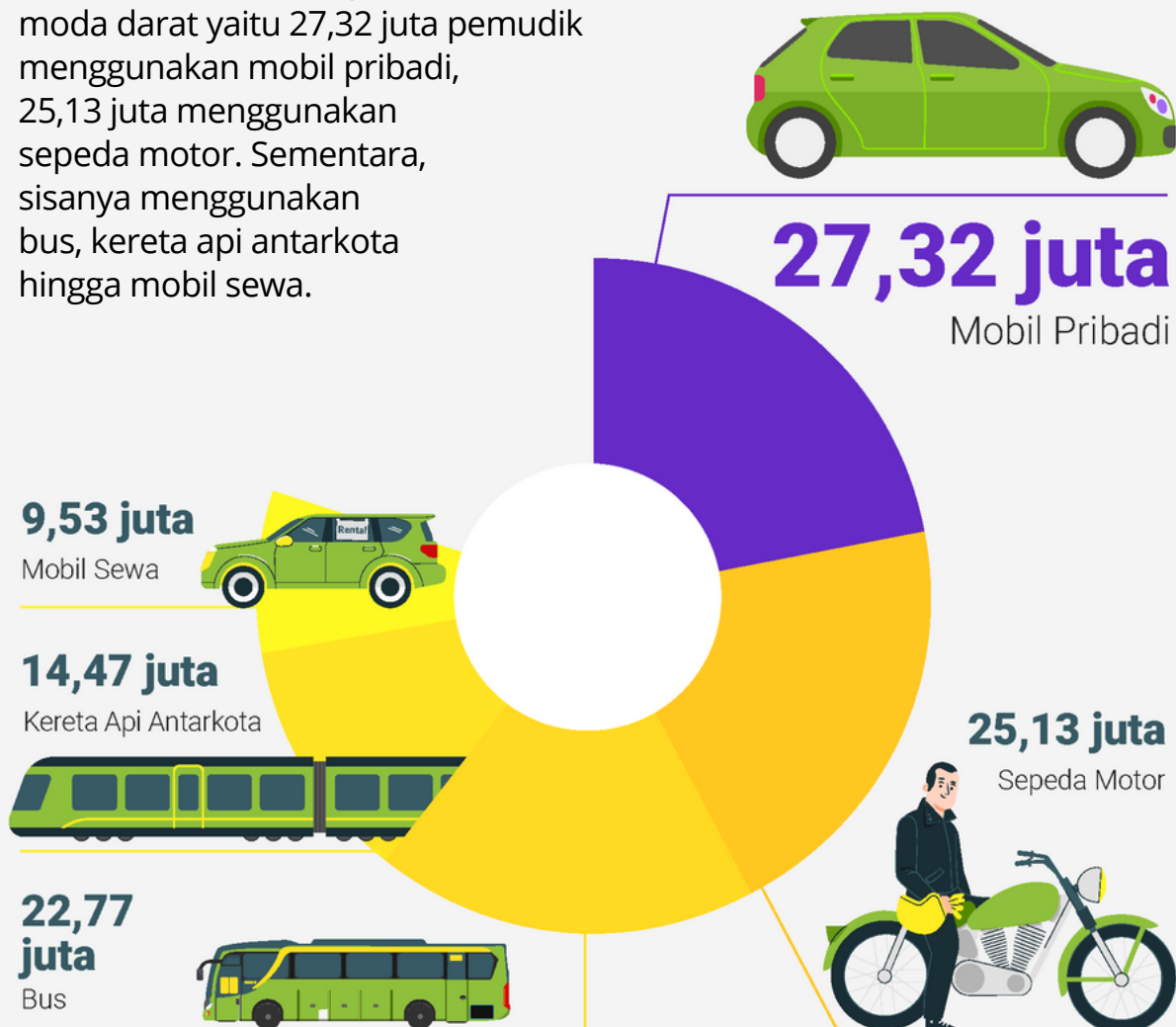

11

## Moda Transportasi Umum Apa Saja yang Akan Digunakan Pemudik?

Masyarakat yang akan mudik memilih menggunakan bus dan kereta api sebagai pilihan utama.

### Pengguna Angkutan Umum



**18,39% / 22,77 Jt**

Bus



**11,69% / 14,47 Jt**

Kereta Api



**5,39% / 6,67 Jt**

Angkutan Penyeberangan



**5,00% / 6,19 Jt**

Pesawat Terbang



**1,34% / 1,66 Jt**

Angkutan Laut



# Angkutan lebaran 2023



1

## Apakah Moda Transportasi Mencukupi Kebutuhan Pemudik?

Pemerintah melalui Kementerian Perhubungan memastikan sarana dan prasarana transportasi memenuhi kebutuhan sesuai prediksi jumlah pemudik.

Moda transportasi yang disiapkan, antara lain:



**57.693**

unit bus di 111 terminal

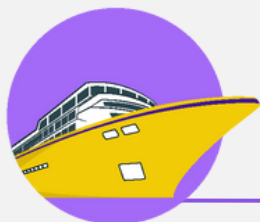

**8**

lintas sungai, danau, dan penyeberangan



**209**

unit kapal

**51**

unit dermaga



**400**

unit pesawat terbang



**453**

kereta api

**56**

kereta api tambahan

2

## Bolehkah Mudik Menggunakan Motor?

**Kementerian Perhubungan mengimbau masyarakat untuk tidak melakukan perjalanan mudik jarak jauh menggunakan sepeda motor**, karena sangat membahayakan keselamatan bagi diri sendiri maupun orang lain.

3

## Lalu Bisa Mudik Dengan Transportasi Apa?

Masyarakat dapat memanfaatkan program mudik gratis yang diselenggarakan Kementerian Perhubungan. Pada penyelenggaraan Angkutan Lebaran Tahun 2023, Kemenhub kembali menyelenggarakan program mudik gratis baik melalui jalur darat, laut dan kereta api.

Program mudik gratis juga dilaksanakan oleh berbagai pihak, baik itu Kementerian/Lembaga, BUMN, perusahaan-perusahaan swasta, dan pihak lainnya, dengan kuotanya semakin banyak.



4

# Pemudik yang Menggunakan Motor akan Lewat Mana Saja?

Sebanyak 25,13 juta orang berencana melakukan mudik dengan motor. Dari jumlah tersebut, mayoritas memilih Jalur Lintas Utara Jawa (Pantura), disusul memilih jalur arteri lain, dan Jalur Lintas Tengah Jawa.

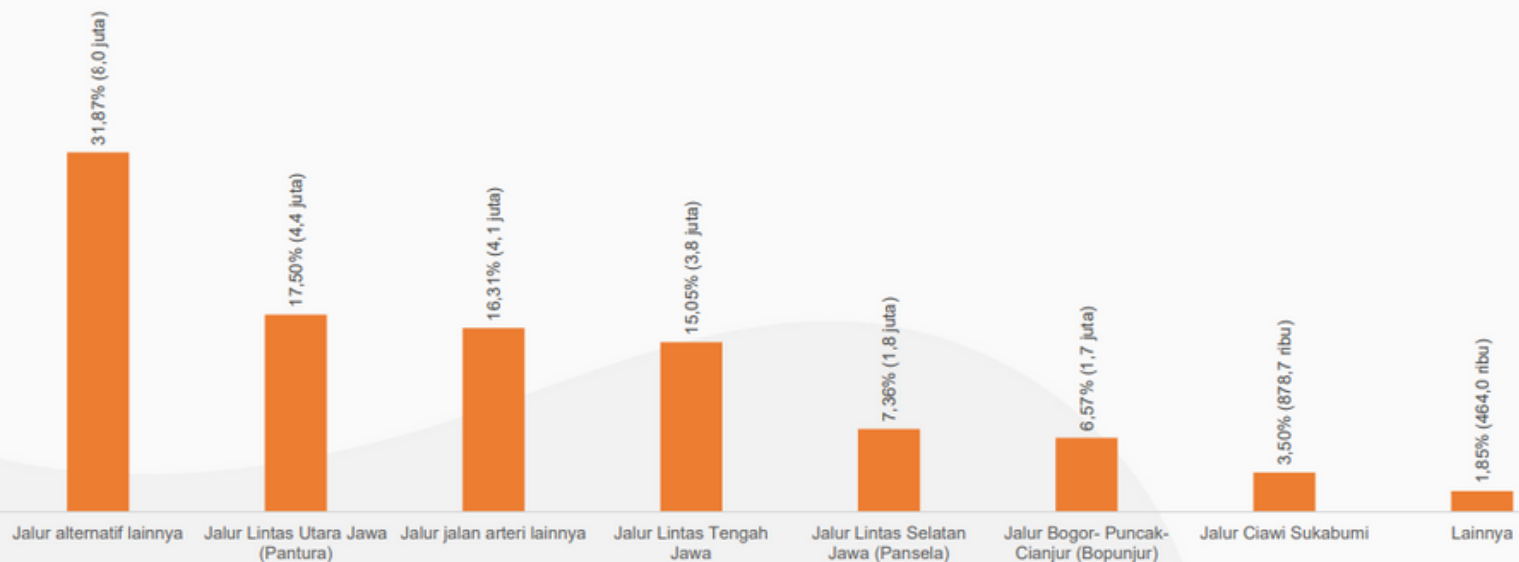

5

# Pemudik yang Menggunakan Mobil akan Lewat Mana Saja?

Pemudik yang menggunakan mobil memilih Tol Trans Jawa sebagai pilihan utama untuk mudik.

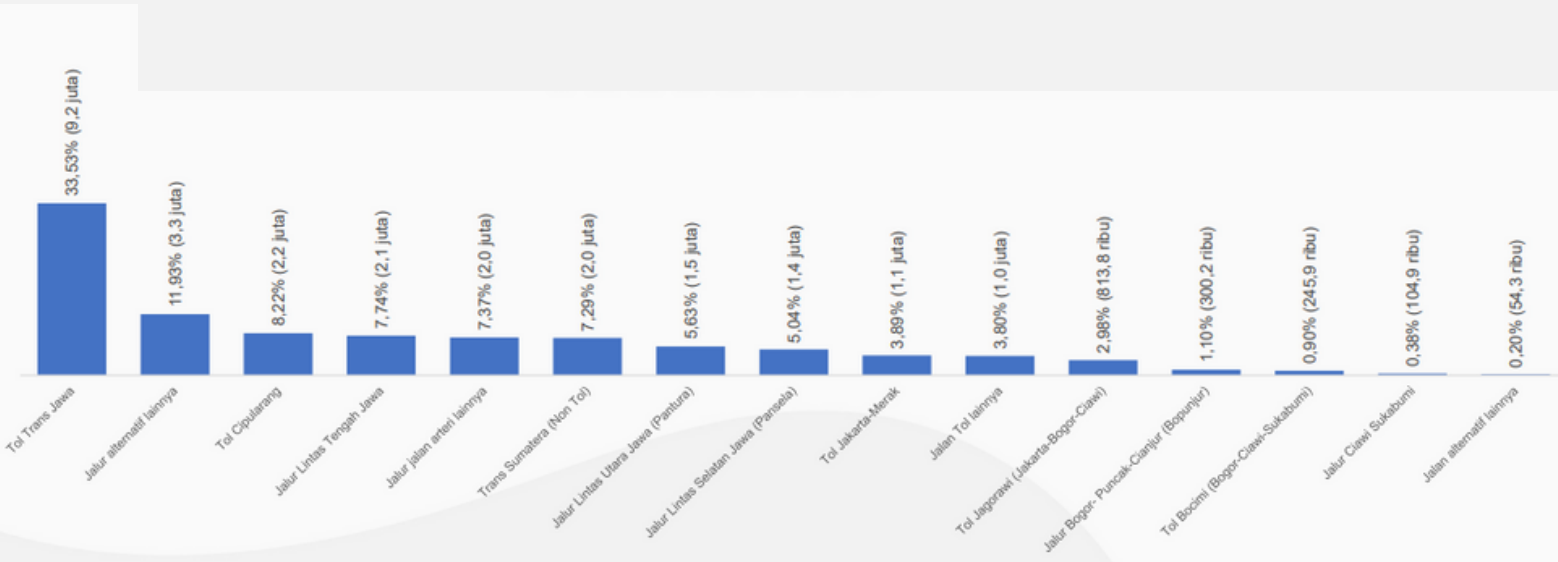

6

# Tol Trans Jawa akan Jadi Pilihan Mayoritas Pemudik, Bagaimana Jalurnya?

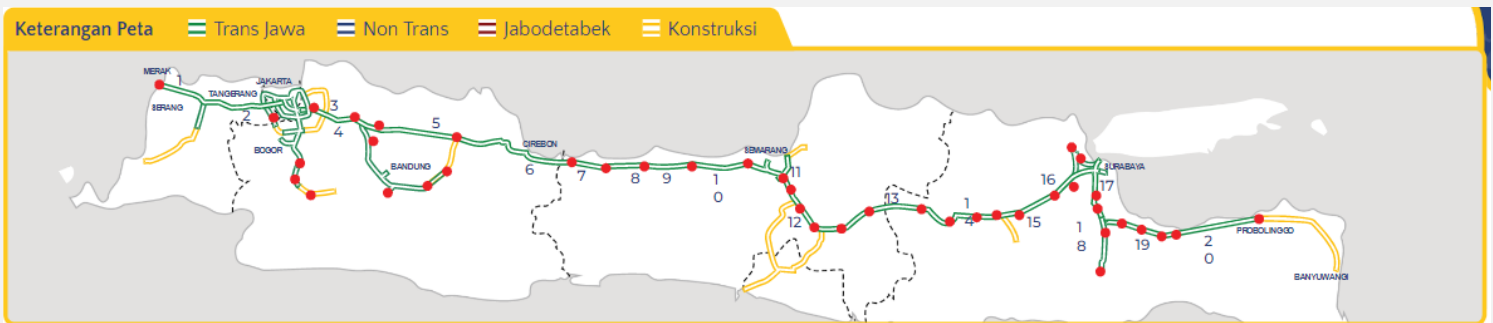

No.	Nama Ruas	Badan Usaha Jalan Tol (BUJT)	Panjang (Km)
1	Tangerang – Merak	PT Marga Mandalasakti	73.00
2	Jakarta – Tangerang	PT Jasa Marga (Persero) Tbk.	33.00
3	Jakarta – Cikampek	PT Jasa Marga (Persero) Tbk.	83.00
4	Jakarta – Cikampek II Elevated	PT Jasamarga Jalanlayang Cikampek	38.00
5	Cikampek – Palimanan	PT Lintas Marga Sedaya	116.75
6	Palimanan – Kanci	PT Jasa Marga (Persero) Tbk.	26.30
7	Kanci – Pejagan	PT Semesta Marga Raya	35.00
8	Pejagan – Pemalang	PT Pejagan Pemalang Tol Road	57.50
9	Pemalang – Batang	PT Pemalang Batang Tol Road	39.20
10	Semarang – Batang	PT Jasamarga Semarang Batang	75.00
11	Semarang Seksi A, B, C	PT Jasa Marga (Persero) Tbk.	24.75
12	Semarang – Solo	PT Trans Marga Jateng	72.95
13	Solo – Ngawi	PT <u>Jasamarga</u> Solo Ngawi	90.12
14	Ngawi – Kertosono	PT <u>Jasamarga</u> Ngawi Kertosono Kediri	87.05
15	Kertosono – Mojokerto	PT Marga Harjaya Infrastruktur	40.23
16	Surabaya – Mojokerto	PT Jasamarga Surabaya Mojokerto	36.27
17	Surabaya – Gempol	PT Jasa Marga (Persero) Tbk.	48.85
18	Gempol – Pasuruan	PT <u>Jasamarga</u> Gempol Pasuruan	34.50
19	Gempol – Pandaan	PT Jasamarga Pandaan Tol	13.61
20	Pasuruan – Probolinggo	PT Trans Jawa Paspro Jalan Tol	31.30
<b>TOTAL</b>			<b>1056.38</b>

7

## Mengapa Jalur Pantai Selatan Tidak Jadi Pilihan Utama Pemudik?

### Alasan tidak memilih Jalur Lintas Selatan Jawa (Pansela)

- ◆ Lebih dekat tujuan lewat Pantura
- ◆ Lebih cepat lewat Pantura
- ◆ Pantura lebih aman dan nyaman
- ◆ Pansela rawan macet
- ◆ Kondisi jalan Pansela yang berkelok-kelok

### Kekurangan Jalur Lintas Selatan Jawa (Pansela)

- ◆ Jalan rusak
- ◆ Prasarana penunjang kurang
- ◆ Jalan sempit dan berkelok
- ◆ Kemacetan
- ◆ Keamanan jalan





8

## Untuk Angkutan Barang, Apakah Ada Larangan/ Pembatasan?

Ada.

Pemerintah telah menyiapkan pembatasan operasional terhadap:

- Mobil barang dengan Jumlah Berat Yang Diizinkan (JBI) lebih dari 14.000 (empat belas ribu) kilogram, mobil barang dengan 3 (tiga) sumbu atau lebih, kereta tempelan atau kereta gandengan.
- Mobil barang yang digunakan untuk pengangkutan bahan galian (tanah, pasir, batu) dan bahan tambang, serta bahan bangunan seperti besi, semen dan kayu.
- Namun, ada sejumlah mobil barang yang dikecualikan, seperti:

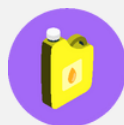

BBM dan BBG



Ekspor/Impor

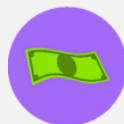

Hantaran Uang

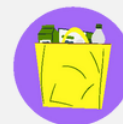

Bahan Pokok

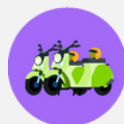

Sepeda motor mudik/balik gratis

Mobil barang yang mendapat pengecualian harus dilengkapi [surat muatan](#) yang diterbitkan oleh pemilik barang. Surat ini memuat [jenis barang dan tujuan pengiriman](#). Surat muatan [ditempelkan pada kaca depan mobil barang sebelah kiri](#).

9

# Kapan Pembatasan Angkutan Barang ini Berlaku?

**Arus Mudik:** 19 April 2023 (00.00) s.d 21 April 2023

April		
Rabu	Kamis	Jumat
19 00 00	20	21 24 00

**Arus Balik 1:** 29 April 2023 (00.00) s.d 2 Mei 2023 (24.00)

April			Mei	
Rabu	Kamis	Jumat	Sabtu	Minggu
29 00 00	30	31	1	2 24 00

**Arus Balik 2:** 24 April 2023 (00.00) s.d 27 April 2023 (24.00)

April			
Senin	Selasa	Rabu	Kamis
24 00 00	25	26	27 24 00

10

## Ruas Jalan Mana Saja yang Akan Diberlakukan Pembatasan ini?



### Jalan Tol

#### Lampung dan Sumatera Selatan

Bakauheni - Palembang

#### Jakarta dan Banten

Jakarta - Tangerang - Merak

#### DKI Jakarta

Prof. DR. Ir. Sedyatmo dan Jakarta Outer Ring Road (JORR).

#### Jakarta dan Jawa Barat

Jakarta - Cikampek dan Jakarta - Bogor - Ciawi - Cigombong.

#### Jawa Barat

Cikampek - Purwakarta - Padalarang - Cileunyi;  
Cikampek - Palimanan - Kanci - Pejagan

#### Jawa Tengah

Pejagan - Pemalang - Batang - Semarang, Krapyak - Jatingaleh (Semarang), Jatingaleh - Srandol (Semarang), Jatingaleh - Muktiharjo (Semarang); dan Semarang - Solo - Ngawi

#### Jawa Timur

Ngawi - Kertosono - Mojokerto - Surabaya - Gempol - Pasuruan - Probolinggo, Surabaya - Gresik, dan Gempol - Pandaan



## Jalan NON Tol

### Sumatera Utara

Medan – Berastagi dan Pematang Siantar - Parapat  
Simalungun – Porsea

### Jambi - Sumatera Barat

Jambi - Sarolangun – Padang, Jambi - Tebo –  
Padang, Jambi - Sengeti - Padang

### Jambi - Sumatera Selatan - Lampung

Jambi - Sarolangun – Padang, Jambi - Tebo –  
Padang, Jambi - Sengeti - Padang

### DKI Jakarta - Banten

Jakarta – Tangerang – Serang – Cilegon - Merak

### Banten

Merak – Cilegon – Lingkar Selatan Cilegon – Anyer –  
Labuan, Jalan Raya Merdeka – Jalan Raya Gatot Subroto,  
dan Serang – Pandeglang - Labuan

### DKI Jakarta - Jawa Barat

Jakarta – Bekasi – Cikampek – Pamanukan - Cirebon

### Jawa Barat

Bandung – Nagreg – Tasikmalaya – Ciamis – Banjar,  
Bandung – Sumedang – Majalengka – Cirebon, dan  
Ciawi - Cianjur

### Jawa Barat – Jawa Tengah

Cirebon - Brebes

### Jawa Tengah

Solo – Klaten – Yogyakarta, Brebes – Tegal – Pemalang – Pekalongan – Batang – Kendal – Semarang, Bawen – Magelang – Yogyakarta, Brebes – Tegal – Ajibarang – Purwokerto, dan Purwokerto – Banjarnegara – Wonosobo – Magelang (Secang)

### Yogyakarta

Jogja - Wates, Jogja – Sleman - Magelang, Jogja – Wonosari, dan Jalur Jalan Lintas Selatan (jalan Daendeles)

### Jawa Timur

Pandaan – Malang, Probolinggo – Lumajang, Caruban – Jombang, dan Banyuwangi - Jember

### Bali

Denpasar – Gilimanuk



11

## Apakah Akan Ada Rekayasa Lalu Lintas?

Ada. Berdasarkan survei Kementerian Perhubungan, hampir 40 juta orang memilih menggunakan kendaraan pribadi baik mobil maupun motor. Karena itu rekayasa lalu lintas akan dilakukan Ditjen Perhubungan Darat dan Korlantas Polri sesuai kondisi lapangan, antara lain:

### Jalan Tol

- Contra Flow & One Way
- Manajemen Rest Area
- Optimalisasi Gardu Gerbang Tol Dan Mobile Reader
- Percepatan Penanganan Petugas Jalan Tol Saat Terjadi Gangguan
- Pembatasan Pengoperasian Mobil Barang Pada Hari Dan Jam Tertentu

### Jalan NON Tol

- Contra Flow
- One Way di Kawasan Khusus
- Manajemen Pengalihan Arus Lalu Lintas dari jalur Utama ke jalan-jalan alternatif;
- Pembatasan lokasi-lokasi putar arah (U-Turn)
- Prioritas Pergerakan Mudik/Balik Di Persimpangan Dan U-turn
- Pengaturan Hambatan Samping (Bus/Angkot Yang "Nge-tem" di Persimpangan)
- Pengaturan lalu lintas di lokasi-lokasi pasar tumpah
- Pembatasan Kendaraan tidak bermotor di Jalan Utama
- Pembatasan Pengoperasian Mobil Barang Pada Hari Dan Jam Tertentu



## 12

## Kapan Rekayasa **Contra Flow** dan **Oneway** Dilaksanakan?

Ada. Khususnya di jalur Jakarta Cikampek dan Cipali-Palikanci Rekayasa lalu lintas dilakukan dengan **contra flow** dan **one way**.

	<b>Contra Flow</b> Jakarta Cikampek	<b>One Way</b> Cipali-Palikanci
<b>Arus Mudik</b>	<b>(KM 47-KM 72):</b> <ul style="list-style-type: none"> <li>19 April 2023 (16.00 WIB-24.00 WIB)</li> <li>20-21 April 2023 (08.00 WIB - 22.00 WIB)</li> </ul>	<b>(KM 72-KM 414):</b> <ul style="list-style-type: none"> <li>19 April 2023 (16.00 WIB-24.00 WIB)</li> <li>20-21 April 2023 (08.00 WIB - 22.00 WIB)</li> </ul>
<b>Arus Balik 1</b>	<b>(KM 47-KM 72):</b> <ul style="list-style-type: none"> <li>24 April 2023 (16.00 WIB-24.00 WIB)</li> <li>25-26 April 2023 (08.00 WIB - 22.00 WIB)</li> </ul>	<b>(KM 72-KM 414):</b> <ul style="list-style-type: none"> <li>24 April 2023 (16.00 WIB-24.00 WIB)</li> <li>25-26 April 2023 (08.00 WIB - 22.00 WIB)</li> </ul>
<b>Arus Balik 2</b>	<b>(KM 47-KM 72):</b> <ul style="list-style-type: none"> <li>29 April 2023 (16.00 WIB-24.00 WIB)</li> <li>30 April-1 Mei 2023 (08.00 WIB - 22.00 WIB)</li> </ul>	<b>(KM 72-KM 414):</b> <ul style="list-style-type: none"> <li>29 April 2023 (16.00 WIB-24.00 WIB)</li> <li>30 April-1 Mei 2023 (08.00 WIB - 22.00 WIB)</li> </ul>

13

## Bagaimana Antisipasi di Jalur Rawan Padat Merak-Bakauheni?

Total kendaraan sebanyak 184.317 unit dengan produksi demand puncak sebesar 42.034 di Merak-Bakauheni

Kendaraan Roda 2 dan Truk akan dialihkan melalui Pelabuhan Ciwandan yang dilayani melalui lintas Ciwandan-Bakauheni dan Ciwandan-Panjang mulai H-7 s.d H-1

Kendaraan Roda 4 dan Bus akan dilayani melalui lintas Merak – Bakauheni dengan perkiraan demand puncak sebesar 23.803.

14

## Bagaimana Antisipasi di Wilayah Rawan Padat Puncak, Bogor?

Pemerintah telah melakukan beberapa serangkaian rencana, diantaranya:

- Tambahan kapasitas lajur KM 50 s.d KM 67 A dan KM 62 s.d KM 50 B secara menyeluruh, serta melakukan rekayasa marka pada lokasi penyempitan (tiang JPO). Total lajur yang dapat dioptimalkan 10 lajur (bahu jalan sebagai lajur aktif)
- Tambahan lajur fungsional
  1. Ruas Jakarta Cikampek II Selatan
  2. Alternatif 1 : Sadang – Kutanegara (8,5 km)
  3. Alternatif 2 : Sadang – Taman Mekar (27,5 km)
  4. Akses keluar KM 149 A Ruas Padaleunyi
  5. Akses keluar KM 99 A Ruas Cipularang
  6. Ruas Yogyakarta-Solo segmen Kartasura-Klaten (6 KM)

Rekayasa lalu lintas Contraflow di Jakarta Cikampek dan Oneway Cipali-Palikanci

15

## Bagaimana Jika Saya Kehabisan Bensin di Jalan Tol?

Pengguna kendaraan yang kehabisan bensin bisa telepon ke call center 135 dan share location. Nanti motoris akan menyuplai ke lokasi.



16

# Bagaimana Cara Mencari SPKLU Terdekat Untuk Kendaraan Listrik?

Berikut tips dari otodriver.com untuk menemukan SPKLU terdekat dapat dilakukan dengan menggunakan fitur Google Maps:

1. Buka aplikasi Google Maps, pastikan GPS anda aktif.
2. Pilih lainnya, selanjutnya pilih kategori Layanan. Nantinya, terdapat pilihan Pengisian daya kendaraan listrik.
3. Google Maps akan menampilkan titik keberadaan SPKLU baik itu di sekitar lokasi atau jauh dari lokasi Anda.
4. Langkah selanjutnya untuk mengetahui SPKLU tersebut yaitu dengan mengatur filter jarak dan waktu buka/beroperasi di bagian atas peta.
5. Hasilnya Google Maps akan memberi petunjuk arah ke lokasi SPKLU terdekat yang masih beroperasi.

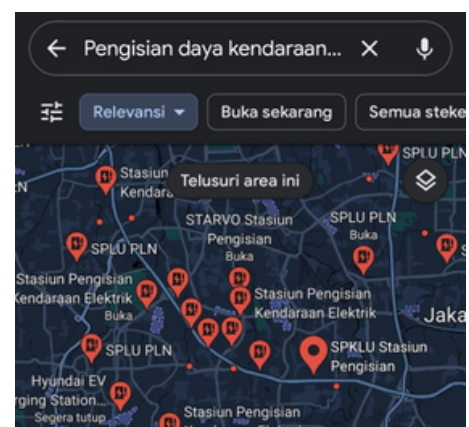
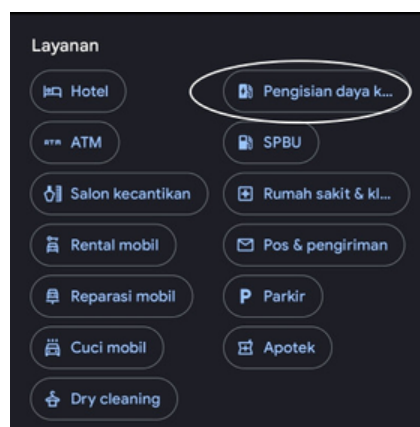
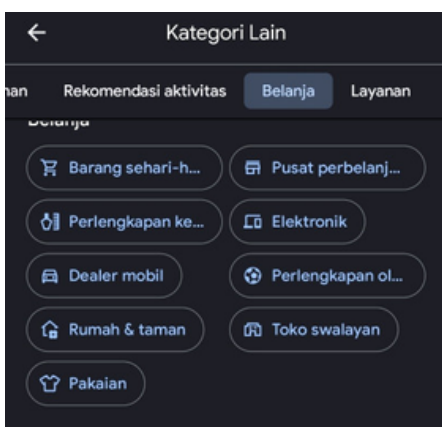

17

# Bagaimana dengan Rest Area? Di Mana Saja Ada Tempat Istirahat saat Mudik?

Seperti diketahui, jalan tol akan digunakan mayoritas pemudik untuk melakukan perjalanan dengan mobil. Hingga saat ini panjang jalan tol yang beroperasi di Indonesia adalah sepanjang 2.620,01 Km dengan 70 ruas jalan tol.

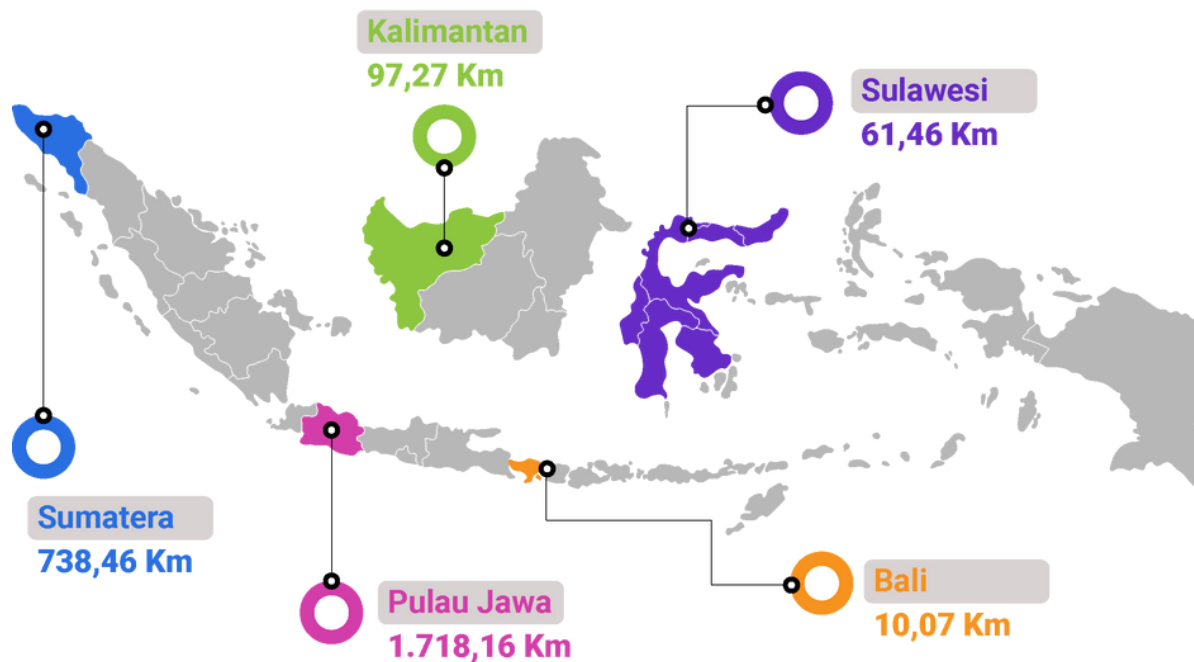

Tercatat ada 127 rest area di jalan tol Indonesia, terdiri dari:

- 79 rest area tipe A
- 38 rest area tipe B
- 10 rest area tipe C



18

# Apa Bedanya Tipe-tipe Rest Area Tersebut?

Perbedaan rest area atau Tempat Istirahat dan Pelayanan (TIP) tipe A, B, C tersebut adalah berdasarkan fasilitas yang tersedia.

### Fasilitas Rest Area TIP A

 TOILET PRIA  
 TOILET WANITA
  PARKIR MOBIL  
 PARKIR TRUK
  ATM

### Fasilitas Lainnya









### Fasilitas Rest Area TIP B

 TOILET PRIA  
 TOILET WANITA
  PARKIR MOBIL  
 PARKIR TRUK
  ATM

### Fasilitas Lainnya





### Fasilitas Rest Area TIP C

 TOILET PRIA  
 TOILET WANITA
  PARKIR MOBIL  
 PARKIR TRUK

 MUSHOLA
  WARUNG/KIOS

*Rest area TIP C adalah rest area yang hanya dioperasikan pada masa libur panjang, libur lebaran/natal, dan tahun baru*



# 19

## Di Mana Saja Lokasi Rest Area di Pulau Jawa?

Berikut petanya.

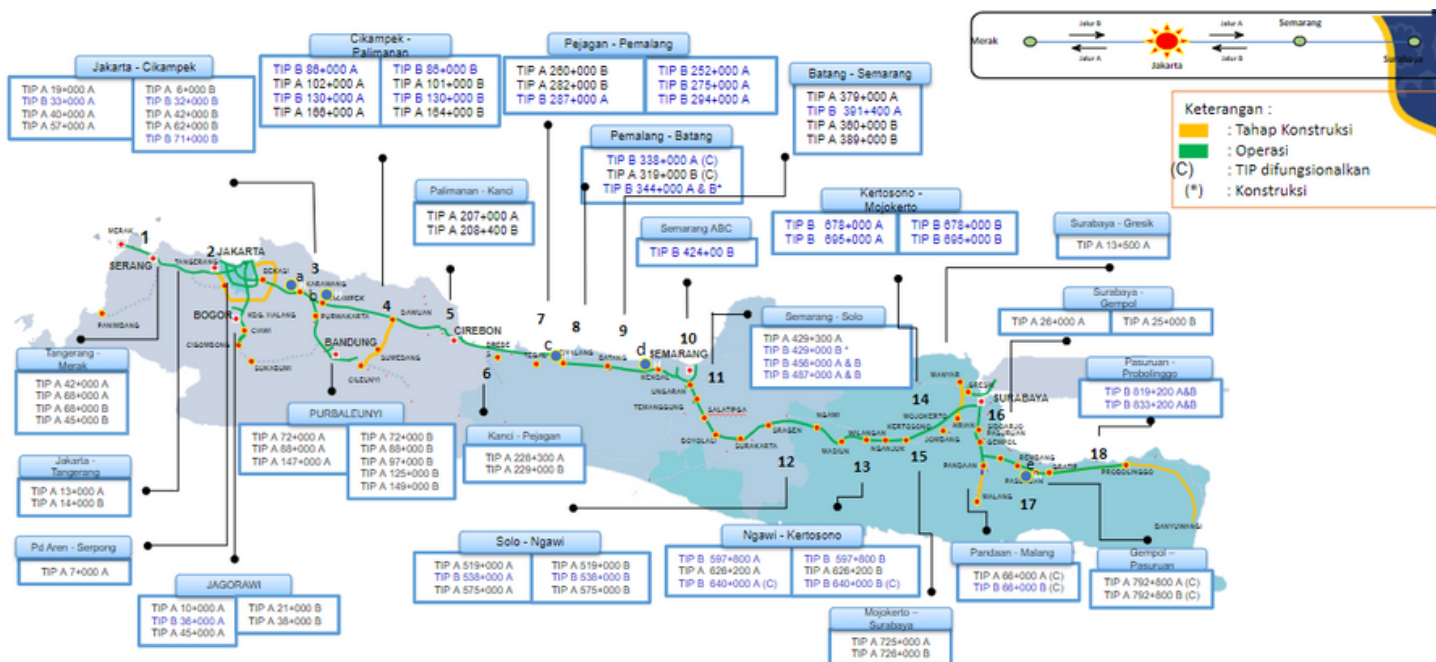

20

## Siapa Saja yang Akan Terlibat Mengawasi Operasional Angkutan Lebaran?

- Pengawasan dilakukan oleh otoritas pada simpul-simpul transportasi, termasuk operasional transportasi
- Pengawasan perjalanan orang pada transportasi darat dilakukan oleh POLRI, TNI, Ditjen Perhubungan Darat, BPJT, Dinas Perhubungan, BPTD
- Lokasi pengawasan meliputi terminal penumpang, *rest area*, unit pelaksana penimbangan kendaraan bermotor, pos pelayanan dan pelabuhan penyeberangan.





# Mudik Gratis

1

# Apakah Ada Program Mudik Gratis?

Program mudik gratis tahun 2023 meliputi:

a

## Mudik Gratis Kemenhub via Darat (Bus)

---

- diselenggarakan oleh Kementerian Perhubungan (Kemenhub) yang berlangsung mulai 13 Maret hingga 14 April 2023.
- Terdapat 28 kota tujuan mudik yang tersedia, mulai dari Pulau Jawa hingga Sumatra
- Disediakan kuota sebanyak 24.072 penumpang
- Cara daftar mudik gratis Kemenhub 2023 hanya bisa dilakukan secara online melalui aplikasi MitraDarat. Unduh aplikasi MitraDarat via Google PlayStore dan Apple AppStore

Saat ini pendaftaran ditutup krn kuota sudah terpenuhi. Namun masyarakat bisa memonitor melalui aplikasi Mitra Darat jika ada kuota yang tidak jadi dipakai karena pendaftar sebelumnya tidak melakukan validasi.

b

## Mudik Gratis Kemenhub via Laut

---

diselenggarakan oleh Kementerian Perhubungan yang berlangsung mulai 23 Maret 2023 sampai 7 April 2023.

Syarat dan ketentuannya meliputi:

- Wajib mengikuti protokol kesehatan yang berlaku
- Satu peserta harus memiliki KTP, Kartu Keluarga, SIM C, STNK
- Tidak membawa barang dalam ukuran atau jumlah berlebihan, yang dapat mengganggu mobilitas dan stabilitas saat mengendarai motor
- Masing-masing peserta dan penumpang wajib membawa helm sebagai kelengkapan keselamatan wajib dalam berkendara
- Verifikasi Calon Peserta Arus Mudik, mulai 23 Maret s.d 7 April 2023
- Verifikasi Calon Peserta Arus Balik (Hanya untuk Peserta Arus Balik Semarang ke Jakarta saja yang berdomisili di Semarang dan sekitarnya), mulai 25 Maret s.d 15 April 2023, setiap hari pukul 09.00 s.d. 16.00 WIB di Kantor KSOP Kelas I Tanjung Emas, Jl. Yos Sudarso No.30, Bandarharjo, Kec. Semarang Utara, Kota Semarang

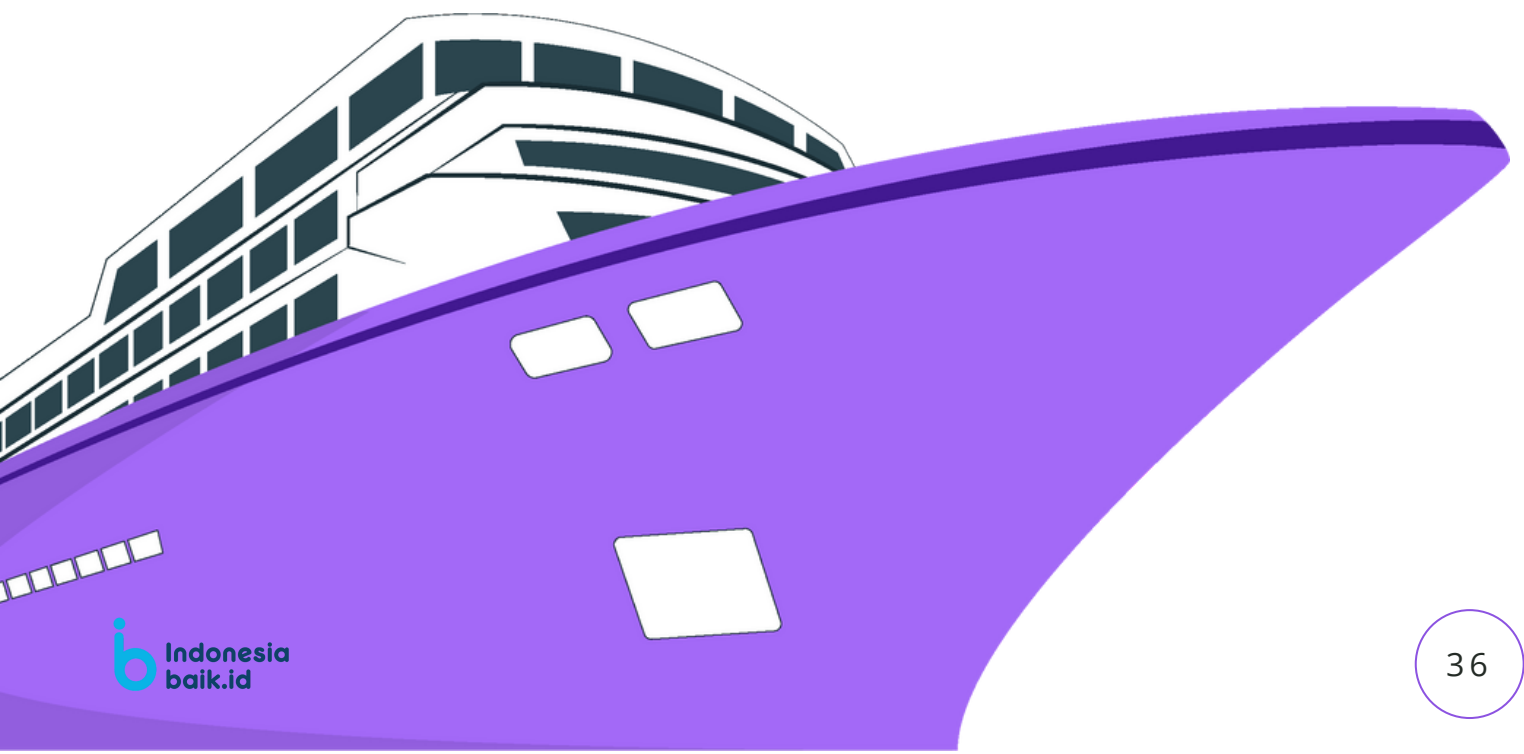

C

## Mudik Kendaraan Gratis Kemenhub (Motis)

- Program angkut motor gratis (Motis) ke kampung halaman disediakan Pemerintah untuk mudik Lebaran 2023
- Rencananya program ini melayani lebih dari 40.000 penumpang
- Angkutan mudik Motis 2023 sendiri baru diselenggarakan pada 11-20 April, dan 25 April-4 Mei 2023 untuk angkutan balik
- Peserta harus memiliki KTP, Kartu Keluarga, dan SIM C Kapasitas motor maksimal 200 cc
- Satu motor hanya dapat difasilitasi pembelian dua tiket penumpang, dengan syarat dan ketentuan:
  1. Pembelian tiket kereta api untuk peserta Motis adalah sesuai dengan nama peserta yang terdaftar
  2. Penumpang kedua tercantum dalam Kartu Keluarga peserta yang terdaftar Tiket yang dibeli tidak dapat dibatalkan, diubah jadwal, dan perubahan nama penumpang.



d

## Mudik Gratis BUMN

---

- pendaftaran dilaksanakan secara daring mulai 15 Maret 2023
- telah disediakan 65.603 kuota mudik gratis dengan perincian 46.523 penumpang pada 1.009 bus, 15.658 penumpang melalui 30 rangkaian kereta api, dan 2.562 penumpang dengan tujuh kapal laut.
- Armada bus akan diberangkatkan dari Ring Road Gelora Bung Karno (GBK) Jakarta pada 18 April, sedangkan kereta api mudik gratis BUMN diberangkatkan dari Stasiun Pasar Senen pada 15 dan 16 April mendatang.
- Tujuan mudik gratis BUMN yang dipimpin oleh PT Jasa Raharja dengan moda transportasi bus meliputi Wonogiri, Solo, Klaten, Kebumen, Purworejo, Sragen, Boyolali, Ngawi, dan Grobogan.
- Tujuan mudik gratis BUMN menggunakan moda kereta api antara lain Surabaya, Malang, Blitar, Solo, dan Yogyakarta.





2

## Dimana Bisa Memantau Mudik Gratis 2023?

Download aplikasi Mitra Darat untuk daftar mudik gratis Dishub 2023 dapat dilakukan di handphone melalui PlayStore dan App Store. h Sebaiknya, menggunakan handphone dengan RAM di atas 3 GB agar download aplikasi Mitra Darat untuk daftar mudik gratis Dishub 2023 secara mudah.

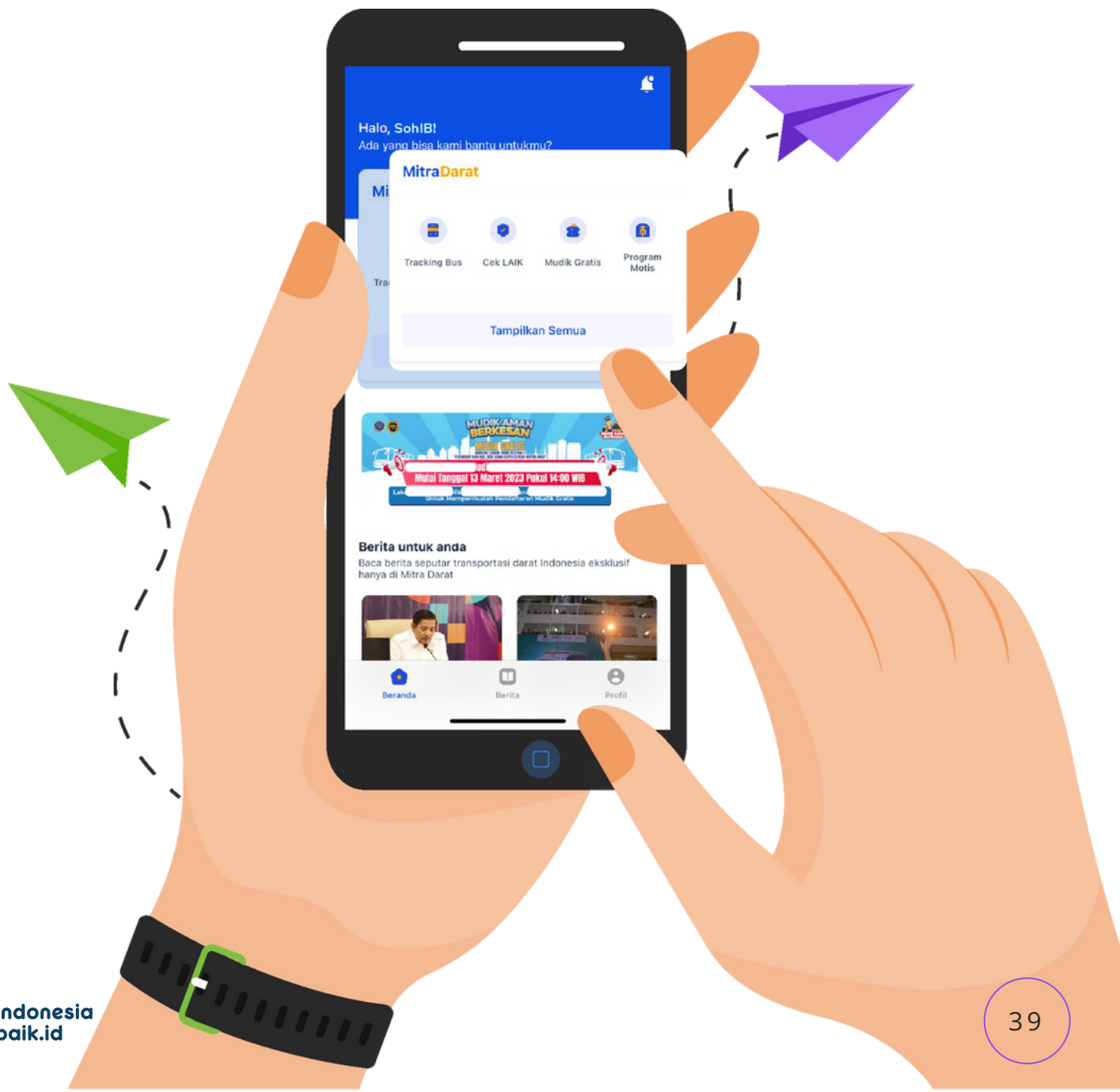





# Persiapkan Mudikmu

1

## Apa Saja yang Perlu Dipersiapkan Jelang Mudik Nanti?



- ◆ Jaga kesehatan diri dan kebugaran fisik.
- ◆ Jika mudik menggunakan kendaraan pribadi, periksa kendaraan mulai dari mesin, oli, rem, kipas, AC, kaca, tekanan ban, hingga cadangan ban dan komponen lainnya.

- ◆ Jika menggunakan kendaraan umum, upayakan telah siap dengan tiket mudik. Akan lebih baik jika telah membeli tiket balik.
- ◆ Pastikan keamanan rumah yang akan ditinggal mudik. Cabut kabel saluran listrik, matikan kompor, cabut selang dari tabung gas, serta aliran air.
- ◆ Persiapkan bekal yang cukup untuk perjalanan mudik.
- ◆ Buat daftar barang bawaan untuk mempermudah memastikan tidak ada barang yang tertinggal.
- ◆ Kemas barang dengan teliti, rapi, dan pastikan membawa barang-barang yang diperlukan saja agar praktis di perjalanan. Pemilihan ukuran tas atau koper sesuai kebutuhan juga hal yang penting agar efektif. Jangan lupa siapkan tas lipat atau tas belanja (*shopping bag*) untuk berjaga-jaga.
- ◆ Siapkan biaya untuk kebutuhan perjalanan dan atur pengeluaran, termasuk alokasi dana angpao.



- ◆ Siapkan dana cadangan untuk keperluan tak terduga selama di kampung halaman.
- ◆ Sediakan obat yang dibutuhkan dan kotak P3K.

2

## Bagaimana Agar Listrik di Rumah Aman Selama Ditinggal Mudik Lebaran?

Berikut tips agar listrik aman meninggalkan rumah saat mudik:

- ◆ Pastikan Anda mencabut peralatan-elektronik yang tidak digunakan dari colokan listrik agar aman dari kemungkinan korsleting
- ◆ Nyalakan lampu penerangan seperlunya, seperti teras, bagian tengah dan sisi belakang rumah agar tetap terpantau situasinya, terutama bagi yang memasang kamera pengawas (CCTV).
- ◆ Isi token/bayar tagihan listrik terlebih dahulu sebelum berpergian untuk menghindari listrik padam.
- ◆ Titipkan kepada tetangga yang tidak bepergian, atau melapor kepada RT setempat. Hal ini juga penting untuk memastikan keamanan rumah.



3

## Bagaimana Cara Tetap Bugar Saat Mudik dengan Kendaraan Pribadi?

Berikut beberapa anjuran bagi kita saat akan dan sedang menempuh perjalanan jauh dengan mengemudi kendaraan pribadi.

- ◆ Kondisi sehat dan prima, tidur minimal 6 jam sebelum berangkat.
- ◆ Perbanyak konsumsi buah, sayur dan air putih saat sahur, kurangi karbohidrat.
- ◆ Atur manajemen perjalanan dengan matang dan persiapkan antisipasinya.
- ◆ Mengemudi santai agar terhindar dari kelelahan.
- ◆ Gunakan aplikasi navigasi untuk membantu menemukan jalan alternatif jika terjadi kemacetan.
- ◆ Kenali batas kemampuan diri. Istirahatkan tubuh setelah menempuh maksimal 4 jam, akan lebih baik ada pengemudi pengganti.
- ◆ Manfaatkan pos Kesehatan dan *rest area* yang disediakan.
- ◆ Sediakan bekal yang cukup.



4

## Apa Saja yang Harus Kita Hindari Saat Mudik?

- Memaksa berkendara saat lelah dan mengantuk.
- Minum obat yang berefek kantuk sebelum dan saat mengemudi,
- Asal menerima dan mengonsumsi makanan dari orang yang tak dikenal.
- Buang air kecil dan besar sembarangan.
- Main gadget/handphone saat berkendara.
- Melanggar aturan lalu lintas.
- Mengabaikan protokol kesehatan yang berlaku.

5

## Apakah Kita Bisa Menukarkan Uang Baru untuk Kebutuhan Lebaran?

Bisa.

Bank Indonesia (BI) dan bank lainnya akan melayani penukaran uang lebaran secara nasional pada 27 Maret 2023 hingga 20 April 2023.

Tahun ini, Bank Indonesia menyiapkan uang tunai untuk kebutuhan Ramadhan Idul Fitri sebesar Rp 195 triliun atau meningkat 8,22% dibandingkan tahun lalu.

Dalam pemenuhan uang ini, perbankan membuka layanan di 5.066 titik di seluruh Indonesia. Jumlah tersebut meningkat sebanyak 8%.

6

## Berapa Jumlah Uang yang Bisa Ditukarkan?

Bank Indonesia (BI) dan bank akan melayani penukaran uang lebaran. Layanan penukaran uang Lebaran ini dibatasi per orangnya Rp 3,8 juta. Adapun nominal pecahannya yakni Rp 1.000, Rp 2.000, Rp 5.000, Rp 10.000, dan Rp 20.000.



7

## Bagaimana Cara Menukar Uang Lebaran?

BI membuka layanan kas keliling di sejumlah titik di Jabodetabek pada 27 Maret hingga 20 April 2023.

Adapun lokasinya yakni :

- Pasar Kopro
- Pasar Pramuka
- Pasar Rawa Bening
- Pasar Slipi
- Pasar Koja
- Pasar Tebet
- Bogor
- Karawang
- Kepulauan Seribu

Kemudian, pada 8-9 April 2023 layanan kas keliling dibuka di Parkir Timur Gelora Bung Karno

BI juga membuka layanan penukaran uang di Rest Area KM 57 pada 15-19 April 2023.

Sementara, bank akan membuka layanan kas keliling pada 3-14 April di sejumlah lokasi masjid. Adapun lokasinya yakni Masjid Hasyim Asy'ari, Istiqlal, At-tin, Islamic Center, dan Al-Azhar.

Untuk layanan perbankan, masyarakat bisa menukarkan uang lebaran dengan membebaskan pada rekening banknya masing-masing.





Sementara untuk layanan penukaran di BI, masyarakat bisa memanfaatkan aplikasi Pintar.



### Langkah-langkahnya:

1. Pastikan menghitung nominal uang yang akan ditukarkan
2. Pilih dan kemas uang rupiah yang akan ditukar (maksimal penukaran Rp3.800.000/orang)
3. Buka aplikasi PINTAR dari Bank Indonesia di [pintar.bi.go.id](https://pintar.bi.go.id)
4. Pada halaman utama aplikasi PINTAR, pilih menu **Kas Keliling**
5. Pilih provinsi lokasi penukaran uang rupiah melalui kas keliling yang diinginkan
6. Aplikasi PINTAR akan menampilkan daftar lokasi dan tanggal kas keliling yang tersedia
7. Isi data diri: NIK, nama, nomor telepon, dan alamat email
8. Isi jumlah lembar/keping uang rupiah sesuai peraturan jumlah jenis pecahan yang dapat ditukar
9. Lakukan pemesanan untuk memperoleh bukti pemesanan
10. Bawa bukti pemesanan penukaran dalam bentuk digital atau cetak
11. Bawa uang rupiah yang telah dihitung dan dikelompokkan





# Informasi Lainnya

1

# Apakah Ada Posko Mudik Lebaran? Di Mana Saja?

Pemerintah telah menyiapkan posko mudik lebaran. Salah satunya adalah Posko Siaga Khusus Lebaran 2023 yang dilakukan oleh Kantor SAR (Basarnas).



Pemerintah telah menyiapkan beberapa lokasi posko mudik, diantaranya:



## Kantor SAR Yogyakarta

- ◆ Kantor SAR Yogyakarta
- ◆ Halaman Ruko Pelemgurih/Belakang Pos Polantas Polsek Gamping
- ◆ Posko SAR Linmas Wil. III Parangtritis
- ◆ Pantai Wisata Pulangsawal/Indrayanti, Gunung Kidul
- ◆ Bandara Internasional YIA
- ◆ Bandara Adi Sutjipto
- ◆ Stasiun Tugu, Yogyakarta



## Kantor SAR Banten

- ◆ Pelabuhan ASDP Merak
- ◆ Rest Area KM 68 Tol Merak
- ◆ Pelabuhan Bandar Bakau Jaya
- ◆ Pelabuhan Karangantu
- ◆ Pantai Jayakarta Anyer
- ◆ Alun - alun Pandeglang
- ◆ Pantai Carita dan Tanjung Lesung
- ◆ Alun - alun Malimping
- ◆ Pantai Bagedur
- ◆ Pantai Sawarna



## Kantor SAR Jakarta

- ◆ Pelabuhan Tanjung Priok
- ◆ Pelabuhan Kali Adem Muara Angke
- ◆ Bandara Soekarno-Hatta
- ◆ Pelabuhan Pulau Karya Kep Seribu
- ◆ Pantai Ancol
- ◆ Pantai Citepus Sukabumi
- ◆ Simpang Ciawi Gadog Bogor
- ◆ Bekasi Hypermall (Seberang Gerbang Tol Bekasi Barat)



## Kantor SAR Bandung

- ◆ Kantor SAR Bandung
- ◆ Pos Terpadu Cikopo Purwakarta (*Standby*)
- ◆ Rest Area 102 Cipali (*Standby*)
- ◆ Posko Terpadu Lingkar Nagreg
- ◆ Pos SAR Cirebon
- ◆ Rest Area 164 Cipali (*Mobile*)
- ◆ KN SAR 206 Bandung
- ◆ Pos SAR Tasikmalaya
- ◆ Pantai Santolo Garut (*Standby*)
- ◆ Unit Siaga SAR Pangandaran
- ◆ Pantai Barat Pangandaran
- ◆ Unit Siaga SAR Karawang
- ◆ Posko Terpadu Lamarin



## Kantor SAR Cilacap

- ◆ Terimal Cilacap
- ◆ Bandara Tunggul Wulung
- ◆ Stasiun Cilacap
- ◆ Stasiun Moas
- ◆ Pantai Teluk Penyu
- ◆ Pelabuhan Sleko
- ◆ Pos Sampang
- ◆ Pos Alun - alun Cilacap
- ◆ Pantai Sodong
- ◆ Pos Polisi Wangon
- ◆ Pantai Widarapayung
- ◆ Pantai Teluk Penyu
- ◆ Stasiun dan Terminal Purwokerto
- ◆ Bandara Soedirman
- ◆ Terminal Purbalingga
- ◆ Pos Polisi Buntu
- ◆ Obyek Wisata Owabong



## Kantor SAR Semarang

- ◆ Kantor SAR Semarang
- ◆ Posko Mandiri Pos SAR Jepara
- ◆ Posko Mandiri Pos SAR Surakarta
- ◆ Posko Mandiri Pos SAR Wonosobo
- ◆ Posko Mandiri Unit Siaga SAR Rembang, Borobudur dan Pemalang
- ◆ Posko Mandiri KN SAR Sadewa 231
- ◆ Posko Mandiri GT. Kalikangkung Kota Semarang
- ◆ Posko Gabungan Maritim Tg. Emas Semarang



## Kantor SAR Surabaya

- ◆ Bandara Juanda Surabaya
- ◆ Rest Area Teras Melati Tol Jombang Mojokerto
- ◆ Pelabuhan Gapura Surya Tanjung Perak Surabaya
- ◆ Pelabuhan Ketapang Banyuwangi
- ◆ Bandara Blimbingsari Banyuwangi
- ◆ Pelabuhan Kalianget Sumenep
- ◆ Terminal Tawangalun Jember
- ◆ Stasiun Jember
- ◆ Terminal Trenggalek
- ◆ Posko Pantai Prigi Trenggalek



## Kantor Pusat BASARNAS

Lokasi dan koordinat posko-posko Kantor SAR tersebut dapat diakses melalui link Google Maps berikut ini:

[s.id/petaposkokansar2023](https://s.id/petaposkokansar2023)





2

## Apakah Ada Posko untuk Pengaduan THR yang Belum Dibayarkan?

Ada.

Kementerian Ketenagakerjaan (Kemnaker) membuka Posko THR untuk melayani konsultasi maupun terkait masalah Tunjangan Hari Raya (THR) keagamaan.

Posko THR ini telah dibuka secara online:

- ◆ Via aplikasi SIAP KERJA
- ◆ Via WhatsApps:  
0811 9521 150 atau 0811 9521 151
- ◆ Via laman [poskothr.kemnaker.go.id](http://poskothr.kemnaker.go.id)
- ◆ Call center di 1500-630



Bisa juga secara fisik:

Ruang Pelayanan Terpadu Satu Atap  
Jalan Gatot Subroto Kav. 51  
Gedung B Lantai 1 Jakarta Selatan

3

## Kapan Seharusnya THR Dibayarkan?

Sesuai Surat Edaran Nomor M/2/HK.0400/III/2023 tentang Pelaksanaan Pemberian Tunjangan Hari Raya Keagamaan Tahun 2023 bagi Pekerja/Buruh di Perusahaan:



“

*THR keagamaan wajib dibayarkan paling lambat 7 hari sebelum hari raya keagamaan”*

— **Menteri Ketenagakerjaan  
Ida Fauziyah**



4

## Siapa yang Berhak Mendapat THR Keagamaan?

Tunjangan Hari Raya (THR) diberikan kepada:

- ✓ Pekerja/buruh berdasarkan PKWT atau PKWTT dengan masa kerja 1 bulan secara terus menerus atau lebih
- ✓ Pekerja/buruh berdasarkan PKWTT yang diPHK oleh pengusaha terhitung sejak H-30 hari sebelum hari raya keagamaan
- ✓ Pekerja/buruh yang dipindahkan ke perusahaan lain dengan masa kerja berlanjut (apabila belum mendapatkan THR dari perusahaan lama)

5

## Bagaimana Cara Menghitung Jumlah THR?

### 1 bulan upah

Untuk pekerja dengan masa kerja 12 bulan/lebih secara terus menerus

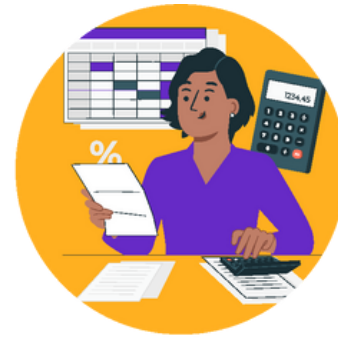

### Masa kerja x 1 bulan upah

Untuk pekerja dengan masa kerja 1 bulan secara terus menerus, tapi kurang dari 12 bulan  
contoh:

$$\frac{6 \text{ bulan} \times 5 \text{ juta}}{12} = 2.500.000$$

### Bagi pekerja/buruh yang bekerja berdasarkan perjanjian kerja harian lepas

- Masa kerja 12 bulan/lebih  
1 bulan upah  
berdasar rata-rata upah yang diterima dalam 12 bulan terakhir
- Masa kerja < 12 bulan  
1 bulan upah  
berdasar rata-rata upah yang diterima tiap bulan selama masa kerja

Besaran THR Pekerja/Buruh Upah dengan Satuan Hasil 1 bulan upah dihitung berdasarkan upah rata-rata 12 bulan terakhir

6

## Bagaimana Jika Perusahaan Tidak Membayarkan THR?

### Terlambat membayar THR

Denda 5% dari total THR yang harus dibayar

### Tidak membayar THR

Sanksi ADMINISTRATIF

- Teguran tertulis
- Pembatasan kegiatan usaha
- Penghentian sementara sebagian atau seluruh alat produksi
- Pembekuan kegiatan usaha

# 7

## Bagaimana Cara Melaporkan Jika THR Belum Dibayarkan?

Langkah-langkah penggunaan aplikasi:

1. Pilih Menu Masuk
2. Login SIAP KERJA : [account.kemnaker.go.id](https://account.kemnaker.go.id)  
(mendaftarkan diri jika belum terdaftar)
3. **Konsultasi THR**
  - Tekan Menu Konsultasi THR
  - Pilih zona wilayah tempat saudara bekerja
  - Konsultasikan masalah THR anda, jika permasalahan belum terselesaikan, lanjutkan ke point 4
4. **Pengaduan THR**
  - Tekan Menu Pengaduan THR
  - Isikan formulir
  - Laporkan

8

## Apakah Ada Rekomendasi Kuliner Saat Mudik?

Nikmati berbagai kuliner khas sepanjang perjalanan mudikmu dengan akses link berikut:

[s.id/PetaKuliner](https://s.id/PetaKuliner)

# DAFTAR SUMBER

Sumber	URL / Dokumen
Kementarian Kominfo	<a href="http://kominfo.go.id">kominfo.go.id</a>
Kementerian Perhubungan	<a href="http://dephub.go.id">dephub.go.id</a>
Indonesia Baik	<a href="http://indonesiabaik.id">indonesiabaik.id</a>

**Informasi lebih lanjut**  
<https://s.id/mudiklebaran>

**Kritik dan Saran**  
[indonesiabaik@kominfo.go.id](mailto:indonesiabaik@kominfo.go.id)

Disusun dan dikurasi oleh



**Informasi lebih lanjut**  
<https://s.id/mudiklebaran>

v.2023.03.29-001



KOMINFO